

PROCÈS-VERBAL DE VISITE D'INSTALLATION ÉLECTRIQUE DOMESTIQUE BASSE TENSION

EXEMPLAIRE ORIGINAL

RÉF. 04/2019/62472/01:1

DATE DU CONTRÔLE 23/05/2019 AGENT VISITEUR Mathieu Laixhay
 ADRESSE DU CONTRÔLE Rue de l'Espinette 21 bet 20 - 6990 Hotton TYPE DE CONTRÔLE Contrôle lors de la vente - installation électrique datant d'avant le 1ier octobre 1981 (Art. 276 bis)

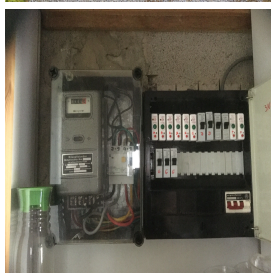

› DONNÉES GÉNÉRALES

Adresse de l'installation Rue de l'Espinette 21 bet 20 - 6990 Hotton
 Type de locaux Unité d'habitation
 Propriétaire De Saegers
 Responsable des travaux non communiqué

› DONNÉES DU RACCORDEMENT

Gestionnaire du réseau de distribution (GRD) ORES ASSETS
 Code EAN Non communiqué
 Numéro du compteur 9343
 Index jour/nuit /
 Type de raccordement souterrain
 Câble compteur - tableau VOB 6mm²
 Tension nominale de service 3x400V + N - AC
 Courant nominal de la protection de branchement 10(40)A - Indéterminé - 40A envisagé

› CONTRÔLE

Conformité schéma(s) unifilaire(s) et plan(s) de position	Pas OK	Nombre de tableaux	1	Nombre de circuits	8
Circuits	7xF	1xD			
Protection					
Section (mm ²)					
Conclusion	Pas OK	Pas OK			
Les fondations datent	D'avant le 1/10/1981	Dispositif différentiel de tête	ID - 63A - 300mA - type A - test OK		
Prise de terre	Piquets	Dispositif différentiel "sdb"	absent		
Résistance de dispersion de la prise de terre (Ω)	Pas mesurable	Raccordement	Pas OK		
Conformité des liaisons équipotentielles et des PE	Sans objet	Eclairage/machines	OK		
Test de continuité	Pas concluant	Contrôle visuel appareils fixes et/ou mobiles	OK		
Contrôle boucle de défaut	Concluant	Protection contre les contacts directs	Pas OK		
Protection contre les contacts indirects	Pas OK	Résistance minimale d'isolement mesurée (MΩ)	1,7		

CONCLUSION : NON CONFORME

A la date du 23/05/2019, l'installation électrique de Rue de l'Espinette 21 bet 20 - 6990 Hotton n'est pas conforme au Règlement Général des Installations Électriques.

Le contrôle réalisé par Certinergie a porté sur les parties visibles de l'installation et normalement accessibles.

Une visite complémentaire est à exécuter dans les 18 mois de l'acte authentique de vente par un organisme agréé. L'acquéreur a pour obligation de communiquer par écrit son identité et la date de l'acte de vente à l'organisme agréé qui a exécuté la visite de contrôle de l'installation électrique.

Les travaux nécessaires pour faire disparaître les infractions constatées lors de la visite de contrôle doivent être exécutés sans retard et toutes mesures adéquates doivent être prises pour qu'en cas de maintien en service des installations, les infractions ne constituent pas un danger pour les personnes et les biens.

Signature de l'agent



PROCÈS-VERBAL DE VISITE D'INSTALLATION ÉLECTRIQUE DOMESTIQUE BASSE TENSION

EXEMPLAIRE ORIGINAL

RÉF. 04/2019/62472/01:1

› LISTE DES INFRACTIONS

- La prise de terre n'est pas conforme. - Art 69;86
- Les schémas unifilaires et/ou de position ne sont pas présents. - Art 16;269;273
- Un dispositif de protection à courant différentiel-résiduel à haute ou très haute sensibilité ne protège pas comme il se doit certains circuits où l'eau est présente (facteur d'influences externes AD2 ou plus = locaux humides). - Art 86.08
- Les marquages des dispositifs de protection différentiel et/ou contre les surintensités ne sont pas visibles et/ou présents (notes aux OA 63 et 68). - Art 251;271bis
- Différentiel commun pour deux installations
- Le sectionneur de terre n'est pas conforme ou est absent. - Art 28;70
- Les circuits, les appareils de coupure et/ou les dispositifs de protection ne sont pas repérés de manière claire et visible. - Art 16
- Les bases de fusibles/disjoncteurs à broches ne sont pas équipées d'éléments de calibrage. - Art 251
- L'indice de protection contre les contacts directs des luminaires, socles de prises et/ou interrupteurs n'est pas suffisant - il faut placer des globes, des caches, des couvercles adaptés.

› REMARQUES

- Nous ne pouvons pas exclure qu'au dépôt des schémas il puisse y avoir d'autres infractions.
- Le nombre de socles de prise ou assimilés par circuit doit être limité à 8.
- Nous conseillons d'afficher la tension de service sur le tableau électrique.
- Il n'est pas possible d'ouvrir, de démonter le tableau électrique sans l'endommager (matériel vétuste et/ou rendu indémontable). Tout n'a pas pu être vérifié.
- L'appareillage électrique fixe ou à poste fixe suivant n'est pas présent - lave-vaisselle/machine à laver/ sèche-linge
- Il convient de placer un câble de liaison équivalent au principe de la double isolation entre le compteur et le tableau contenant le différentiel général. Sinon, il faut placer le dispositif différentiel général le plus près possible des bornes aval du compteur GRD et le câble entre le compteur et ce dispositif différentiel doit être mis sous tube isolant.
- Les socles de prise ne comportent pas de protections enfants.
- Les plans et schémas seront à adapter en fonction des travaux de mise en conformité qui seront réalisés.
- La prise de terre n'a pu être mesurée, elle sera à vérifier lors du prochain contrôle.
- La résistance de dispersion de la prise de terre doit être, sans protection complémentaire, inférieure à 30 Ohms.
- Nous attirons l'attention sur le fait que machine à laver, sèche-linge, lave-vaisselle doivent être sur des circuits séparés et subordonnés à un dispositif différentiel à haute (entre 10 et 30mA) ou très haute sensibilité (≤ 10 mA), lui-même subordonné au dispositif différentiel de tête d'installation électrique.
- Lors d'une rénovation de l'installation électrique, les dérogations pourraient ne plus être appliquées.

› DEVOIRS DU PROPRIÉTAIRE , GESTIONNAIRE OU LOCATAIRE DE L'INSTALLATION :

Il a pour obligation de conserver le procès-verbal de conformité ou de contrôle dans le dossier de l'installation électrique, de renseigner dans le dossier les modifications apportées à l'installation électrique, en cas d'accident aux personnes dû à l'électricité de prévenir le Service Public Fédéral ayant l'Energie dans ses attributions, d'assurer ou de faire assurer l'entretien de l'installation et de veiller à ce que l'installation reste conforme en tout temps, de refaire contrôler l'installation en cas d'infraction(s) avant un délai d'un an et par le même organisme en cas de visite de contrôle, et si suite à un contrôle pour la vente d'une installation électrique datant d'avant le 1er octobre 1981, avant un délai de 18 mois à dater du jour de l'acte de vente par l'organisme de son choix. Dans le cas où, lors de la seconde visite, des infractions subsistent, l'organisme agréé se doit d'envoyer une copie du procès-verbal de visite de contrôle à la Direction générale de l'Energie préposée à la haute surveillance des installations électriques domestiques. Le Service public fédéral ayant l'Energie dans ses attributions, est informé, par l'organisme agréé qui a effectué la visite de contrôle, de l'existence d'infractions au cas où il n'est pas donné suite à la remise en ordre de l'installation.

En résumé, quelles sont les mesures à prendre si l'installation électrique n'est pas conforme ?



NOTE D'INFORMATION

Article 276bis du Règlement général sur les installations électriques : Devoirs du vendeur et de l'acheteur lors de la vente d'une habitation équipée d'une ancienne installation électrique

■ Dès que le compromis est signé :

Quels sont les devoirs du vendeur/notaire :

- Le vendeur doit remettre le PV de la visite de contrôle et ses annexes au notaire afin que celui-ci l'ajoute dans le dossier de la vente ;
- Le notaire doit faire mentionner dans l'acte de vente les points suivants :
 - la date du PV de la visite de contrôle
 - le fait de la remise du PV de la visite de contrôle à l'acheteur

Si le PV de la visite de contrôle est négatif (installation non-conforme) :

- l'obligation pour l'acheteur de communiquer son identité et la date de l'acte de vente à l'organisme de contrôle agréé qui a exécuté la visite de contrôle de l'installation électrique.

■ Dès que l'acte de vente est signé

Quels sont les devoirs de l'acheteur :

- L'acheteur doit détenir le dossier de l'installation électrique (schémas, PV, ...) en deux exemplaires ;

Si le PV de la visite de contrôle est positif (installation conforme) :

- L'acheteur doit laisser réaliser la prochaine visite de contrôle soit suivant le délai repris sur le PV de la visite de contrôle (maximum 25 ans après la date de la visite de contrôle) soit en cas de modification ou extension importante de l'installation électrique.

Si le PV de la visite de contrôle est négatif (installation non-conforme) :

- L'acheteur doit informer l'organisme de contrôle agréé qui a exécuté la visite de contrôle de l'installation électrique de son identité, de la date de l'acte de vente et du PV concerné ;
- Après la communication à l'organisme de contrôle, il reçoit automatiquement 18 mois à dater de l'acte de vente pour remettre en ordre l'installation électrique ;
- L'acheteur peut choisir un autre organisme de contrôle pour laisser réaliser le recontrôle dans le délai des 18 mois (vérification conformité de l'installation).

Pour de plus amples informations

SPF Economie, P.M.E., Classes moyennes et Energie

Direction générale de l'Energie – Division infrastructure et contrôles

Adresse : Avenue du roi Albert II 16 1000 Bruxelles

Tél. : 0800 120 33 / **E-mail :** gas.elec@economie.fgov.be

<https://economie.fgov.be>

