

DE INSTALLATIE IS NIET CONFORM

Het onderzoek gebeurt volgens werkinstructie 10le006 of 10le008 op basis van de hieronder vermelde voorschriften.

Uw controle werd uitgevoerd door BTV VZW, kantoor BTV Antwerpen, Noorderlaan 109 bus 5, 2030 ANTWERPEN
T: 03 216 28 90, E: btv.antwerpen@btvcontrol.be

Verslagnummer: 0261-190731-04

Datum van het onderzoek : 31/07/19

Extra controle datums:

ALGEMENE GEGEVENS:

ADRES INSTALLATIE : MAGHROUNI KAREMA
ALBERT BEVERNAGELEI 41
2100 DEURNE

EIGENAAR : MAGHROUNI KAREMA
Adres : ALBERT BEVERNAGELEI 41
2100 DEURNE

OPDRACHTGEVER : MAGHROUNI KAREMA
Adres : ALBERT BEVERNAGELEI 41
2100 DEURNE

INSTALLATEUR :
Adres :

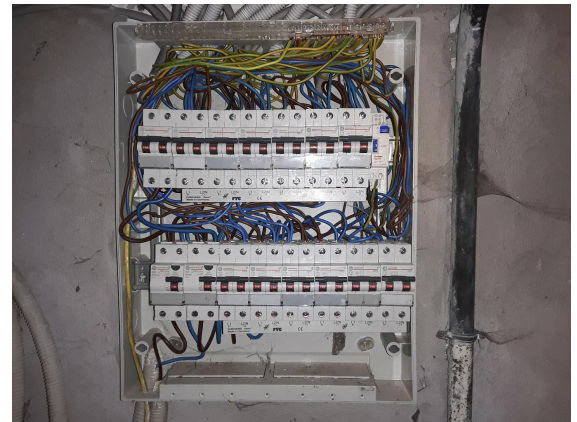
Visualisatie van de installatie**BTW of IK :**

EAN :

Teller nr.

30830063

Index :

ALGEMENE BESCHRIJVING EN KENMERKEN:

Aard installatie :	Verkoop wooneenheid /	Type der Lokalen :	wooneenheid
Begin werken fundering:	Voor 01/10/81	Elektrische installatie :	Na 01/10/81
Aansluiting spanning :	Mono 230V	AREI art. :	86
Voedingskabel hoofdbord :	2 x 6 mm ²	Bescherming van de aansluiting :	40 A
Type van de aardelektrode:	Baren	Alg. schakelaar: type :	2p 40A/300mA
Aantal borden :	1	Aantal eindstroombanen :	13
Uitwendige invloedsfactoren :		Schema :	TT

ONDERZOEK:

Controlebezoek volgens : AREI art. 276bis,

VMA - 48.5

MA-LS-02/2015

Aard van het onderzoek : Controlebezoek

METINGEN:

RA: 24 Ohm RI tot 2 MOhm

BESCHRIJVING:

Zie eendraadsschema en situatieschema.
bord kelder
ADS2P40A300mA
bijkomende differentieel 2P40A30mA
10x2PC16A 1,5/2,5mm auto
2x2PC10A 1,5/2,5mm auto
1x2PC20A reserve

VASTGESTELDE INBREUKEN

- 1 De dienstspanning is niet op elk bord vermeld (art. 5, 16 AREI).
- 2 De aanduiding van de kringen, klemmen en of schakelapparatuur ontbreekt, is onjuist of is onvolledig (art. 16, 252 AREI).
- 3 Het ééndraadsschema ontbreekt (art. 16 AREI).
- 4 Het situatieschema ontbreekt (MB 27/7/1981).
- 5 Er is geen verliesstroomschakelaar van maximum 300 mA geplaatst in het begin van de installatie (art. 86-87 AREI). aftakking voor de hoofddifferentieel enkel toegestaan in verzegelbare verdeelkasten voedingskabel moet ononderbroken aankomen op de ADS
- 6 Het gebruik van een geïsoleerde geleider met de geel/groene kleurencombinatie als actieve geleider is niet toegestaan (art. 199 AREI). verlichting gang GLV
- 7 De verbindingen dienen te gebeuren in borden, in aftakdozen, aan de klemmen van stopcontacten, schakelaars of in de verlichtingstoestellen (art. 207 AREI). verlichting gang GLV
- 8 Inbouwstopcontacten en/of -schakelaars zijn niet voorzien van aangepaste inwerkdozen (art. 249, 250 AREI). zolderkamer
- 9 Onvoldoende bevestiging van de leidingen, te herzien (art. 143, 209 AREI). verlichting zolderkamer
- 10 Het gebruik van geleiders van het type VOB, zonder bijkomende afscherming is niet toegestaan (art. 207, 210 AREI). verlichting gang zolder
- 11 De verbindingen dienen te gebeuren in borden, in aftakdozen, aan de klemmen van stopcontacten, schakelaars of in de verlichtingstoestellen (art. 207 AREI). badkamer meubel 1ste
- 12 Bepaalde stopcontacten zijn beschadigd en/of zijn niet degelijk bevestigd (art. 5 AREI). oa keuken + kelder
- 13 Een schakelaar op laagspanning mag niet geplaatst worden in volume 2 van de badkamer of doucheruimte (art. 86 AREI).
- 14 Het verlichtingstoestel, gevoed op laagspanning, in volume 2 van de badkamer is niet spatwaterdicht (art. 86 AREI).
- 15 De continuïteit van de beschermingsgeleider van het stopcontact is te herzien (art. 70 AREI). oa living
- 16 De deksels van de aftakdoos/aftakdozen ontbreken of sluiten onvoldoende af (art. 42 AREI).

NOTA'S

- 1 Het is mogelijk dat na het voorleggen van de schema's en/ of beschrijving van de kringen er bij een volgende keuring bijkomende inbreuken kunnen opgemerkt worden.
- 2 Door gevolg te geven aan de hoger vermelde inbreuken, is het mogelijk dat er bij een volgend onderzoek bijkomende inbreuken aan het licht komen.

BESLUIT

De installatie mag in dienst blijven indien zonder vertraging wordt voldaan aan de vastgestelde inbreuken en de gepaste maatregelen getroffen worden opdat de installatie geen gevaar vormt voor personen of goederen. De installatie is niet conform.
De installatie dient opnieuw gecontroleerd te worden uiterlijk op datum akte + 18 maanden .

De agent-onderzoeker,
0261 WILLEM PERSOONS

voor De Directeur,

Willem Persoons

UITGEVOERDE CONTROLES

Tijdens het controleonderzoek van huishoudelijke installaties (art. 271)

- a) de controle van de uitvoering van de elektrische installatie overeenkomstig de schema's;
 - b) de controle van de staat (vasthechtingen, beschadiging,...) van het vast geïnstalleerd elektrisch materieel in het bijzonder wat betreft de schakelaars, de stopcontactdozen, de aansluitingen in de verdeelborden,...;
 - c) de controle van de beschermingsmaatregelen tegen elektrische schokken bij rechtstreekse en onrechtstreekse aanraking;
 - d) de controle van de werking van de differentieelstroominrichtingen via de eigen testinrichting;
 - e) de controle van de foutlussen en de juiste aansluiting van de differentieelstroominrichtingen via de opwekking van een foutstroom van minimum 2,5 maal de gevoeligheid van het apparaat;
 - f) de controle van de continuïteit van de equipotentiale verbindingen (hoofd- en bijkomende) en van de beschermingsgeleiders van de stopcontactdozen en van de vaste, vast opgestelde of verplaatsbare toestellen met vaste standplaats van de klasse 1
 - g) de visuele controle van vast of vast opgesteld materieel dat gevaar kan opleveren voor personen en goederen;
 - h) de visuele controle van verplaatsbaar materieel dat gevaar kan opleveren voor personen en goederen.
- Behoudens inbreuken, wordt de overeenstemming bevestigd tussen de geïnstalleerde beschermingsinrichtingen tegen overstroom en de doorsneden van de respectievelijke stroombanen die ze beschermen.

PLICHTEN VAN DE EIGENAARS, BEHEERDERS, HUURDERS

- a) de verplichting het proces-verbaal van het controlebezoek te bewaren in het dossier van de elektrische installatie samen met de ééndraadschema's en de situatieplannen;
- b) de verplichting in het dossier elke wijziging aangebracht aan de elektrische installatie te vermelden;
- c) de verplichting de Federale Overheidsdienst die Energie onder zijn bevoegdheid heeft onmiddellijk in te lichten over elk ongeluk aan personen overkomen en rechtstreeks of onrechtstreeks te wijten aan de aanwezigheid van elektriciteit;
- d) de verplichting, wanneer er overtredingen zijn vastgesteld tijdens het controlebezoek, een nieuw controlebezoek te doen verrichten door hetzelfde erkend organisme om na te gaan of na afloop van de termijn van één jaar de overtredingen verdwenen zijn. Indien tijdens dat tweede onderzoek wordt vastgesteld dat er nog overtredingen overblijven, moet het erkend organisme een kopie van het proces-verbaal van het controlebezoek sturen naar de Algemene Directie Energie die belast is met het hoog toezicht op de huishoudelijke elektrische installaties.

Betekenis van de nota's: betreffen gebreken die geen invloed hebben op de besluitvorming, vaststellingen die buiten het kader van onderzoek vallen maar een gevaar inhouden voor de veiligheid, of organisatorische gegevens.

WELKE STAPPEN NEMEN ALS DE INSTALLATIE NIET-CONFORM IS

STAP 1

Lees dit proces-verbaal zorgvuldig en besteed aandacht aan de inbreuken die vastgesteld zijn. Tref de nodige dringende maatregelen.

STAP 2

Indien nodig laat u bijstaan door een installateur en bespreek met hem de inbreuken. Doe de nodige aanpassingen.

STAP 3

Een herkeuring van de installatie is verplicht voor datum akte + 18 maanden .

STAP 4

BTV Antwerpen staat tot uw dienst voor de noodzakelijke keuringen.



Beter gekeurd
Bien vérifié

PROCES-VERBAAL VAN HET ONDERZOEK VAN
EEN ELEKTRISCHE LAAGSPANNINGSINSTALLATIE

VMA - 48.5

Verslagnummer 0261-190731-04



4 / 4